



**Evaluación del Impacto
Económico de la Fundación
Princesa de Asturias 2015**
Resumen ejecutivo

Desde 1980 la Fundación Princesa de Asturias ha reconocido y premiado la labor científica, técnica, cultural, social y humanitaria realizada por personas e instituciones que han marcado la diferencia en distintas disciplinas. Artes, Letras, Ciencias Sociales, Comunicación y Humanidades, Investigación Científica y Técnica, Cooperación Internacional, Concordia y Deportes son las ocho categorías galardonadas por la Fundación.

La entrega de los Premios Princesa de Asturias, presidida por S.M. el Rey Don Felipe VI desde su constitución, está considerada como uno de los actos culturales más importantes de la agenda internacional.

La Fundación completa su actividad con su reconocida Área Musical y con el Premio al Pueblo Ejemplar de Asturias, un reconocimiento a localidades del Principado que destacan en la defensa y conservación de su entorno natural o su patrimonio histórico, cultural o artístico.

El estudio de impacto económico realizado en 2011 puso de manifiesto el peso de la Fundación como agente tractor de la economía asturiana. En 2015 se plantea la actualización del estudio, cuyos principales resultados para el ejercicio 2015 se detallan en las siguientes páginas.

Evaluación del Impacto Económico de la Fundación Princesa de Asturias 2015

El gasto vinculado a la actividad de la Fundación Princesa de Asturias en 2015 ascendió a 6,41 mill. de euros, de los cuales el 92% se destinó a España.

La Fundación Princesa de Asturias y el resto de agentes vinculados a su actividad movilizaron un gasto total de **5,92 mill. de euros** en España en 2015, contribuyendo a la **generación de 6,4 mill. de euros de contribución al PIB de España.**

La actividad de la Fundación contribuye a dinamizar especialmente la economía del **Principado de Asturias**, que concentra el **74% del gasto** realizado por todos los agentes en 2015.

Adicionalmente, con el gasto realizado en el resto de España suma un total de 5,92 millones de euros, que han contribuido a generar 6,4 millones de euros de PIB en España y al mantenimiento de 132 puestos de trabajo.



La Fundación Princesa de Asturias ha generado un impacto en la región de 5,1 millones de euros de PIB y ha contribuido al mantenimiento de 104 empleos en el Principado

El estudio de impacto económico realizado por Deloitte, parte de la evaluación del **gasto directo y su destino sectorial y geográfico**, realizado por los agentes involucrados en las actividades de la Fundación Princesa de Asturias en 2015.

En el siguiente gráfico figura el gasto total realizado en el Principado de Asturias por cada uno de los agentes considerados en el estudio. En total, el gasto movilizado en la región asciende a **4,74 mill. de €**.

Destacan como principales agentes de gasto la propia Fundación (que agrupa el 76% del gasto en Asturias), así como los asistentes, cuyo gasto en la región se ha estimado a partir del perfil de gasto obtenido en procesos de encuestación presenciales.

Los resultados del análisis ponen de manifiesto el peso específico de la Fundación Princesa de Asturias como motor económico de la región: en 2015 su actividad ha contribuido a generar **5,1 mill. de euros de PIB** en el principado y a mantener **104 empleos** directos, indirectos e inducidos en la región.

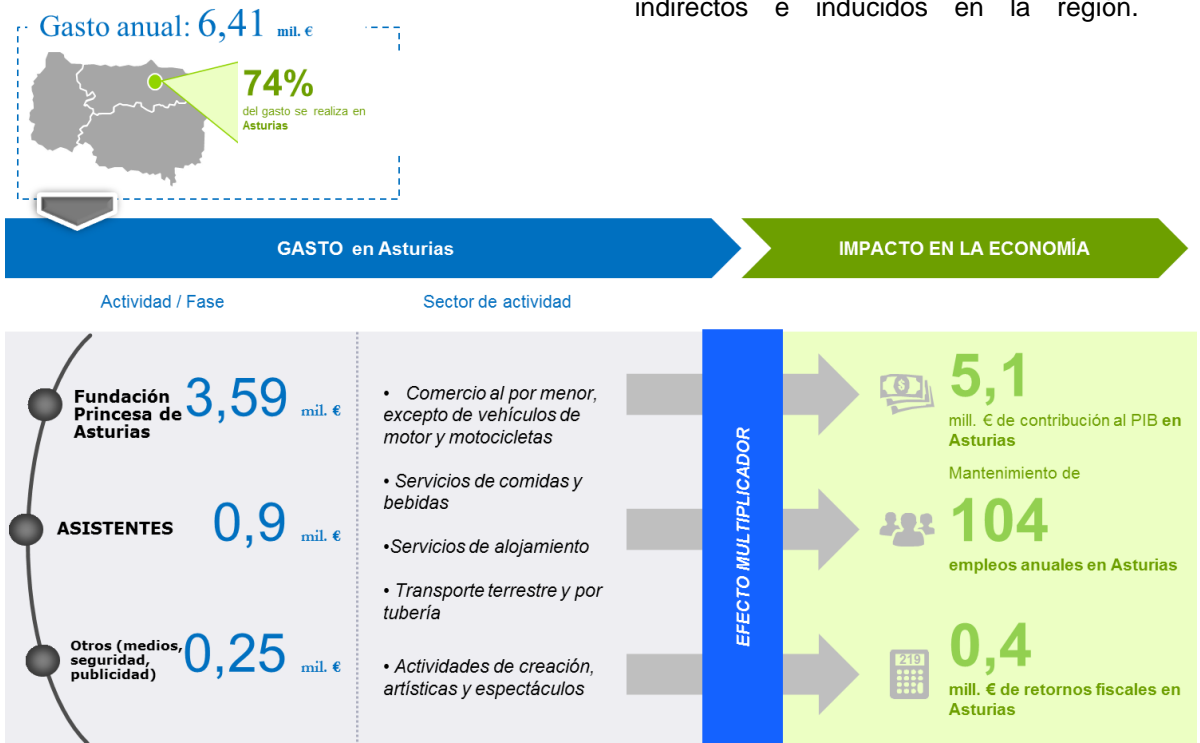

La cifra de retornos fiscales generados a nivel estatal por la actividad de la Fundación Princesa de Asturias y los agentes relacionados superó los 514.000€ en 2015.

La actividad de la Fundación ha contribuido a la recaudación por las Haciendas Públicas de más de 514.000€ vía retornos fiscales (IS, IRPF e IVA e impuestos municipales).

De ellos, 402.000€ se han generado gracias al **gasto realizado en el Principado** de Asturias por la Fundación Princesa de Asturias y por el resto de agentes.



Ratios de interés

Fundación Princesa de Asturias 2015



Efecto tractor de actividad económica



Capacidad de atracción de gasto



48.400 asistentes participaron en actividades de la Fundación Princesa de Asturias durante 2015

+21%

Por cada euro de presupuesto de la Fundación Princesa de Asturias destinado a proveedores regionales, se generan **1,42 euros de PIB** en el Principado



76% del gasto en Asturias fue realizado por la Fundación Princesa de Asturias

La Fundación Princesa de Asturias supone una fuente de ingresos para los organismos públicos estatales, autonómicos y locales, vía retornos fiscales



Retornos de subvenciones públicas

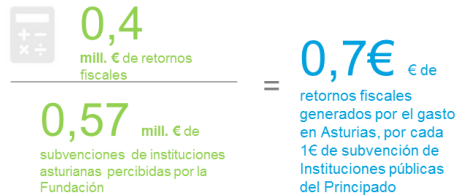

5,9 € de PIB generado en Asturias por cada euro de subvención percibido por la Fundación

7,4 € de PIB generado en España por cada euro de subvención percibido por la Fundación



514.783 € de retornos fiscales a nivel estatal



78% corresponden al gasto realizado por la FPA en el Principado

0,7€ de retornos fiscales generados por el gasto en Asturias, **por cada 1€ de subvención de Instituciones públicas** del Principado

+40%

Cada euro de subvención contribuye a la generación de **7,4€ de PIB a nivel global** y de **5,9€ de PIB** en el Principado de Asturias

+8,8%

+13%



Mantenimiento de empleo



5,5 empleos mantenidos anualmente en España por cada empleado de la Fundación Princesa de Asturias

Medios tradicionales



2.066 millones de impactos generados en la audiencia

71%



9%



20%



La Fundación Princesa de Asturias tuvo una importante presencia en medios tradicionales durante el año 2015, con más de 8.000 apariciones con un valor superior a los 50 millones de euros.

Su presencia en medios online también ha aumentado considerablemente, con 2,3 millones de interacciones en canales online en 2015 y 31.000 seguidores/suscriptores, un 52% adicional a los registrados en 2014.

Medios digitales 2015



Metodología

El Modelo de Impacto Económico desarrollado por Deloitte permite determinar la riqueza generada en un país o región por el desarrollo de una actividad económica durante un período de tiempo determinado, medida en términos de PIB y empleo.

La medición del impacto económico parte del análisis de la demanda final que realizan los agentes involucrados en el desarrollo de las actividades de la Fundación. Esta demanda se cuantifica en base al gasto directo realizado por estos agentes

Las Tablas Input-Output de la economía publicadas por los organismos oficiales de estadística permiten traducir este gasto directo en términos de impacto en PIB, mantenimiento de empleo y retornos para la Hacienda Pública. Este cálculo de impacto se realiza en base a **multiplicadores específicos de cada sector y agregados macroeconómicos***.

La aplicación del Modelo de Impacto Económico de Deloitte permite asimismo desglosar el impacto total en la economía en tres tipos de efectos intermedios: efecto directo o inicial, efecto indirecto o intersectorial y efecto inducido.

Efecto directo o inicial: agrupa el gasto directo realizado por los agentes económicos relacionados directa o indirectamente con la actividad objeto de estudio.

Efecto indirecto o intersectorial: considera el montante económico de los consumos intermedios que se producen como consecuencia de la realización de este gasto directo, utilizando para su cálculo los multiplicadores que se derivan de las Tablas Input-Output aplicables. Es lo que se conoce como "efecto multiplicador de la economía".

Efecto inducido: cuantifica económicamente el efecto generado en las economías domésticas a largo plazo, como consecuencia del aumento que se produce en sus rentas de trabajo y capital. El incremento de estas rentas es consecuencia tanto del gasto directo realizado por los agentes identificados en el modelo como de los consumos intermedios derivados.

Modelo de Impacto económico

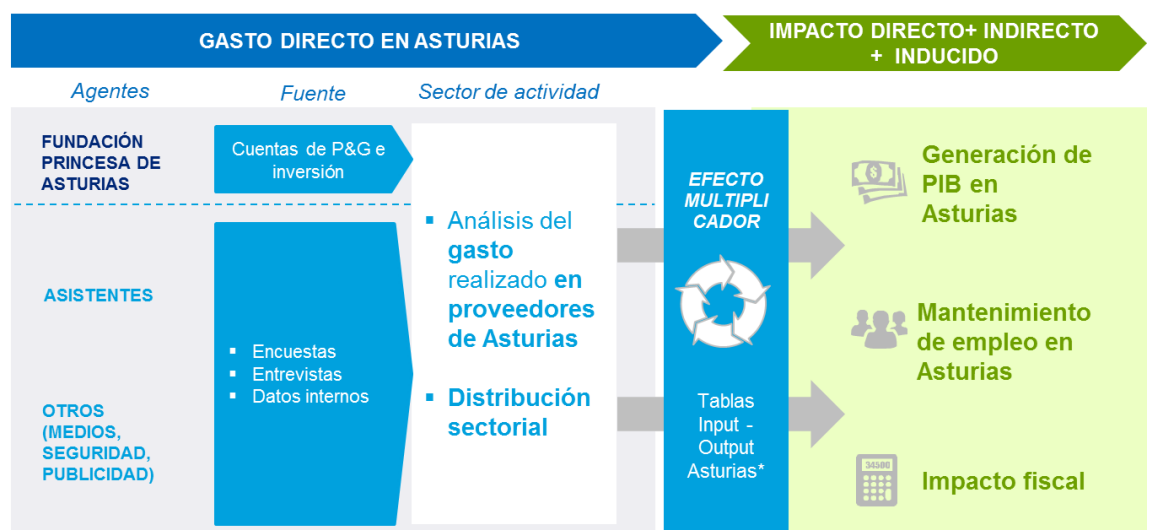

* Base del modelo Input – Output para el cálculo de multiplicadores sectoriales, formulado por Wassily W. Leontief

El presente informe/documento ha sido preparado de conformidad con los términos establecidos en el contrato de noviembre de 2015 que incluye la Propuesta y posteriores documentos anexos.

Deloitte se refiere a Deloitte Touche Tohmatsu Limited, (private company limited by guarantee, de acuerdo con la legislación del Reino Unido) y a su red de firmas miembro, cada una de las cuales es una entidad independiente. En www.deloitte.com/about se ofrece una descripción detallada de la estructura legal de Deloitte Touche Tohmatsu Limited y sus firmas miembro”.

Si desea información adicional, por favor, visite www.deloitte.es

Deloitte se refiere a Deloitte Touche Tohmatsu Limited, (private company limited by guarantee, de acuerdo con la legislación del Reino Unido) y a su red de firmas miembro, cada una de las cuales es una entidad independiente. En www.deloitte.com/about se ofrece una descripción detallada de la estructura legal de Deloitte Touche Tohmatsu Limited y sus firmas miembro.

Deloitte presta servicios de auditoría, asesoramiento fiscal y legal, consultoría y asesoramiento en transacciones corporativas a entidades que operan en un elevado número de sectores de actividad. La firma aporta su experiencia y alto nivel profesional ayudando a sus clientes a alcanzar sus objetivos empresariales en cualquier lugar del mundo. Para ello cuenta con el apoyo de una red global de firmas miembro presentes en más de 140 países y con aproximadamente 170.000 profesionales que han asumido el compromiso de ser modelo de excelencia.